



Stages sportifs



Ecoles
Communales



Plaines de
Vacances



JUIN 2015

N°35

L'ECHO

COMMUNAL



Commune d'Aubange

Sept visages, une volonté



Stages Sportifs
Enseignement
Plaines de vacances
Prévention

IMPLIQUEZ-VOUS DANS LA RÉNOVATION URBAINE D'ATHUS...

ET REJOIGNEZ LA COMMISSION COMMUNALE DE RÉNOVATION URBAINE ! Délai : 15 juillet 2015

Le projet de rénovation urbaine de la ville d'Athus, approuvé par le Gouvernement wallon, a l'ambition de reconstruire la ville sur la ville, d'initier un processus de mutation urbaine afin de redonner à Athus, ville au passé industriel, une image positive.

Les fiches de travail, au nombre de dix, prévues dans ce grand projet de rénovation concernent différents quartiers de la ville à travers divers aspects comme l'habitat et le logement, la mobilité, le socio-culturel, le commerce, ...

Afin que la concrétisation de ces projets réponde au mieux aux attentes des habitants, nous souhaitons constituer une commission communale de rénovation urbaine, chargée de suivre la réalisation des projets et de donner son avis sur le déroulement de la rénovation urbaine. **Nous faisons donc appel à la participation citoyenne !**

Pour mettre cette commission en place, nous sommes à la recherche de :

- **Six habitants résidant dans le périmètre de rénovation**, répartis de manière équilibrée entre propriétaires et locataires;
- Un représentant d'un bureau d'architecture local;
- Deux représentants du monde économique (Commerçant, PME, ...);
- Deux représentants des communautés issues de l'immigration habitant Athus.

Outre ces Athusiens, la Commission sera composée d'élus et de représentants des diverses administrations et institutions, d'associations, du Centre culturel, du Service jeunesse ...

Athus, le 2 juin 2015,
par ordonnance :

Le Directeur général,
(s) ANTONACCI T.

Le Bourgmestre
(s) BIORDI Véronique

INTÉRESSÉ(E) : Merci de faire parvenir votre candidature pour le 15 juillet au plus tard à Emilie Thiry, par courrier au 38 rue Haute B-6791 Athus, par téléphone au 063/38 12 59 ou par courriel thiry@aubange.be



Planète J Athus

Tél. : 63.23.76.73

51b rue Jean Jaurès, 6791 Athus

mdj@planetej.be

<https://www.facebook.com/planetej>

Prochain rendez-vous



LA BOUGEOTTE, le guide des loisirs en commune d'Aubange, est sur le point d'être actualisée !

Envie de voir les activités de votre association y figurer ?

Un formulaire est disponible sur la page d'accueil du site communal

www.aubange.be





KEEP CALM AND STUDY FOR EXAMS

BLOCUS ÉTUDIANT
DU 10 AU 21 AOÛT, DE 9H00 À 16H00
DU LUNDI AU VENDREDI,
SALLE « LA HARPAILLE »
DOMAINE DE CLÉMARAIS

Etude encadrée, espace conseils,
collations saines, ateliers collectifs animés par Agnieszka
ROUYER (coaching scolaire et des jeunes)

ACCÈS GRATUIT

Renseignements et inscriptions :
063/37.20.42, lambertm@aubange.be

ÉCHEC À L'ÉCHEC SCOLAIRE

Les ateliers Echec à l'échec sont des cours de remédiation destinés aux élèves de la 6^{ème} primaire à la 6^{ème} secondaire. Ces cours sont accessibles aux élèves qui ont des examens de passage mais aussi à ceux qui souhaitent un petit coup de pouce avant les examens de fin d'année ou la rentrée scolaire.

Si vous êtes intéressés par la session « Echec à l'échec » qui se déroulera cette année du 3 au 14 août, vous pouvez contacter les jeunes scientifiques de Belgique au [02/537.03.25](tel:025370325).

Le bulletin d'inscription est également disponible sur le site www.jsb.be.

Inscriptions on-line sur le même site.

Formulaires d'inscriptions disponibles dans toutes les écoles secondaires de la province à partir du 18 juin.



Un nouveau site pour les écoles communales

<http://www.aubange.eu/ecolecommunale/>

The image shows a composite graphic. On the left, a paperclip is attached to a grid. In the center, a banner features a group of diverse children reading books. Below this is a navigation menu with tabs: ACCUEIL, HORAIRES, ENSEIGNANTS, RESTAURANT SCOLAIRE, DOCUMENTS. A calendar for May 2015 is visible on the left side of the banner. The main content area displays the 'Ecole Communale' logo for the Commune d'Aubange, with the text 'Bienvenue sur le site des Ecoles Communales de la Commune d'Aubange'. To the right of the banner are illustrations of school supplies: a pencil, a ruler, and an eraser. On the far right, a screenshot of the website's 'DOCUMENTS' page is shown, featuring a 'Justificatif d'absence' form and a section titled 'Projets d'établissement' with the slogan 'Nos enfants... Nos élèves!!!'.



Ecole Communale

Commune d'Aubange

Aspect pédagogique

Une équipe d'une cinquantaine d'enseignants dynamiques travaille dans un esprit complet de collaboration et de continuité.

Des réunions de formation et de concertation sont régulièrement programmées afin d'utiliser au mieux les ressources et les suggestions de chacun. Les classes dédoublées fonctionnent en parfaits binômes.

L'expérience de plus d'un siècle et demi, assure à l'école la stabilité et le sérieux nécessaires à la scolarité de vos enfants. C'est une des raisons de la confiance que les parents n'ont cessé de porter aux différentes équipes qui se sont succédé.

En plus des animations variées, un travail de prévention et de sensibilisation est réalisé en collaboration avec le Centre PMS, le planning Familial, le Centre d'Action Laïque et les Services Sociaux de la Communauté Française.

Apports extérieurs

De nombreuses personnes ressources externes apportent la richesse de leur expérience et de leur savoir faire dans différents domaines : agents de la Division Nature forêts et Environnement, les bibliothécaires, les agents d'Idélux-A.I.V.E, Secteur assainissement.

Cours de langue

En plus des cours obligatoires en 5^{ème} et 6^{ème} année primaire, le projet d'établissement comprend un cours d'initiation à la langue allemande dès la 3^{ème} maternelle à Aubange et Bikini alors que la langue anglaise est dispensée à Aix-sur-Cloie.

[http://www.aubange.eu/
ecolecommunale/](http://www.aubange.eu/ecolecommunale/)

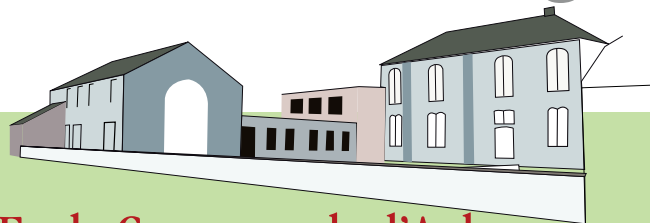

Ecole Communale d'Aubange

Enseignement maternel et primaire

Directrice : Mme Danielle DORBAN

Adresse : 39 Avenue de la Gare - Tél. : 063 / 38 94 28 -

GSM : 0474 / 98 98 21 - Fax : 063 / 38 34 42 -

ecole.communale@aubange.be

Accueil et garderie : Le matin, de 7h à 8h15. Le soir, de 15h30 à 18h30



Implantation de la cité (Bikini)

Directrice : Mme Danielle DORBAN

Enseignement maternel

Adresse : 4 rue de la Cité - Tél. : 063 / 38 78 95

Accueil et garderie : Le matin, de 7h à 8h15.

L'après-midi de 15h30 à 18h30



Implantation d'Aix sur Cloie

Enseignement maternel et primaire

Directrice : Mme Danielle DORBAN

Adresse : 27 rue Reifenberg - Tél. : 063 / 38 51 90

Garderie : Le matin, de 7h à 8h15. Le soir, de 15h30 à 18h30

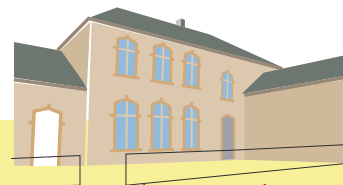

Ecole Communale Rachecourt

Directeur avec classe : ROUARD Benoît

Adresse : 149 rue de l'Atre

Tél. : 063 / 67 50 27 - epcrachecourt@yahoo.fr

Accueil et garderie : Le matin, dès 7h. L'après-midi de 15h30 à 18h

Aubange : une école engagée, ouverte

Pour la direction et l'équipe éducative, dans le respect du projet d'établissement, il est également important de pouvoir ouvrir la réflexion des enfants sur la vie quotidienne, la vie communale. Ainsi, à Aubange comme à Aix-sur-Cloie, chaque événement est l'occasion de compléter les cours théoriques avec des sorties pour les manifestations patriotiques, ou simplement se rendre dans la cour pour apprécier les événements naturels comme l'éclipse. Des actions citoyennes sont également menées en participant à l'opération « rivières et communes propres » proposée par l'AIVE, la province et les communes. Les élèves se rendent également régulièrement à des animations à la bibliothèque, au centre culturel, ...

Des festivités à l'honneur

Tout au long de l'année, diverses manifestations festives sont organisées par les enfants de toutes les implantations avec la participation des amicales de parents pour leur famille et amis : souper spectacle, marché de Noël, fancy-fair, bourse d'automne, de printemps, brocante, carnaval des enfants.

Des voyages pour tous

Tout au long de leur scolarité (1^{ère} maternelle à 6^{ème} primaire) les enfants participent à des voyages pédagogiques de un ou plusieurs jours les emmenant à des découvertes intéressantes et leur faisant profiter pleinement de la vie en groupe : sorties en ville, à la ferme, à la mer, dans des parcs, des musées, classes sportives, ...



Initiation aux langues, dès la 3^{ème} maternelle

En prélude aux cours obligatoires à partir de la 5^{ème} année primaire, les enfants, dès la 3^{ème} maternelle, sont initiés aux langues : anglais à Aix-sur-Cloie, allemand à Aubange. Avec des jeux, des chants, le professeur adapte ses cours avec priorité au ludique en fonction des niveaux de classe pour enseigner les premiers rudiments de ces langues.



Un jardin chez les maternelles de Bikini

C'est un vrai projet pédagogique qui a été lancé chez les maternelles l'an dernier. Sous la conduite des institutrices, les enfants de l'école ont décidé de créer un véritable jardin dans lequel aux côtés des légumes poussent également diverses fleurs. Non seulement, ils sèment, plantent, arrosent et entretiennent des espaces spécialement aménagés sur le site de Bikini, mais en outre, avec les restes des collations, ils réalisent du compost. Par la suite, ils profitent des produits : mangent les radis, réalisent différentes recettes à base de légumes (soupe aux potirons, confiture d'oignons, ...) ou les proposent à la vente lors du marché de Noël. Une belle initiation à la culture biologique !



« Communes et rivières propres » 2015

Voici les dessins gagnants du concours organisé par l'école primaire de Rachecourt dans le cadre « Communes et rivières propres » 2015.



Concours organisé à l'école primaire de Rachecourt dans le cadre de la journée communes et rivières propres 2015.

Dessins et slogans gagnants

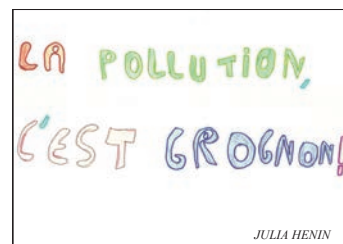
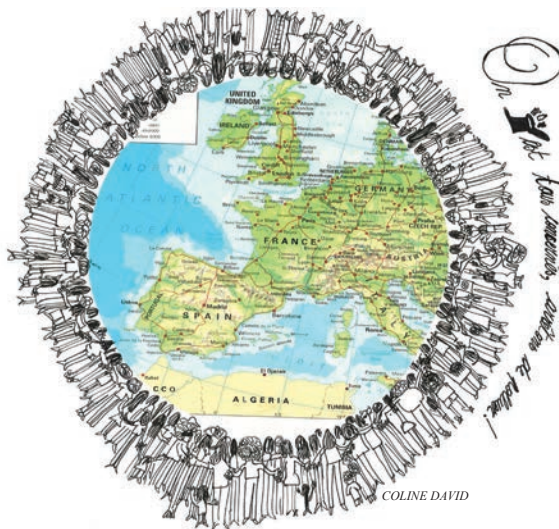

Activités JEUNESSE 2015

Encore quelques places disponibles !

STAGES SPORTIFS ET CULTURELS

PLAINES DE VACANCES

AVEC LE SOUTIEN DU CENTRE CULTUREL D'AUBANGE



NOUVEAUX STAGES
pour tous les goûts et tous les âges !

NOUVEAU !
Pour les stages multisports à partir de 7 ans : accro-branche, et nouvelles activités

Stages sportifs : ACCUEIL DE 7H30 À 18H



Activités diversifiées dès 2,5 ans - Activités agréées.
Possibilité d'exonération fiscale et de remboursement mutuelle.



Plaines de vacances 2015

Fiche d'inscription

à déposer au service jeunesse (bâtiment Bellevue) du lundi au jeudi de 8h30 à 12h ou à la Commune d'Aubange (22 rue Haute 6791 Athus) ou à envoyer par mail à schmitzs@aubange.be

PLAINE DE (cocher) : Athus - Aubange Gare - Aubange Bikini - Adoplaines -
 Aix-sur-Cloie - Battincourt

Inscription (cocher) : semaine 1 du 6 au 10/07 - semaine 2 du 13 au 17/07 - semaine 3 du 20 au 24/07 - semaine 4 du 27 au 31/07

ENFANT

Nom et Prénom :

Date de naissance : Age au 1^{er}/07/2015 :

Adresse :

N° tél : N° carte SIS :

TUTEUR LEGAL :

Lien de parenté :

PERE : nom et prénom : N° tél en journée :

MERE : nom et prénom : N° tél en journée :

AUTRE(S) PERSONNE(S) AUTORISEE(S) VENIR CHERCHER L'ENFANT

Nom et prénom : N° tél en journée :

Nom et prénom : N° tél en journée :

PERSONNE(S) APPELER EN CAS D'URGENCE

Nom et prénom : N° tél en journée :

Nom et prénom : N° tél en journée :

INFORMATIONS MEDICALES

MEDECIN TRAITANT

Nom et prénom : N° tél en journée :

L'enfant est-il atteint de (cocher)

Diabète Asthme Epilepsie Handicap moteur Handicap mental
(précisez :)

Incontinence Allergies alimentaires :

Allergies médicaments :

Autres allergies :

L'enfant est-il vacciné contre le tétanos ? OUI - NON /Date du dernier vaccin :

Porte-t-il des lunettes ? OUI - NON / un appareil auditif ? OUI - NON

ACTIVITES / LOISIRS

L'enfant peut-il aller à la piscine ? OUI - NON

Si OUI, a-t-il besoin de brassards ? OUI - NON

Peut-il participer à toutes les activités ? OUI - NON. Si NON, lesquelles ?

AUTORISATIONS PARENTALES :

L'équipe des plaines est autorisée à :

Appeler le médecin traitant ou le médecin de garde si nécessaire. Appeler le service 100 et faire hospitaliser l'enfant en cas d'urgence. Administrer les médicaments prescrits par le médecin consulté le cas échéant.

Prendre toute décision concernant l'enfant (opération, traitement médical...) en cas d'urgence et dans l'impossibilité de contacter les parents. Emmener l'enfant (en voiture ou minibus si nécessaire) aux activités extérieures prévues (piscine, promenade,...).

Laisser rentrer l'enfant seul à la maison.

Prendre et diffuser des photos sur lesquelles figure l'enfant.

Date et signature du tuteur légal

CENTRE SPORTIF LOCAL

Adresse :
30/Z rue de Clémarais
6790 Aubange

Personne de contact :
Olivier BIVER,
animateur - coordinateur

Tél.: 063/38.60.58
GSM : 0471/46.44.96
centresportiflocal.aubange@gmail.com

SERVICE JEUNESSE

Adresse :
Bâtiment Bellevue
39 Avenue de la Libération
6791 ATHUS

Sandrine SCHMITZ
Tél. : 063/37.20.44
Tél. : 0478/22.62.90

schmitzs@aubange.be

**Permanence
Service Jeunesse :
du lundi au jeudi
de 8h30 à 12h**



1. Plaine du Home Lorrain et du Joli Bois fusionnées
2. Pas d'activité le 21 juillet
3. Accueil du matin à la plaine d'Aubange Gare

INFORMATIONS PRATIQUES : HORAIRE : 8h30 – 16h30 (accueil dès 7h30). PRIX : 1€/jour ; repas chaud 3€ (paiement en liquide demandé en fin de semaine). RAMASSAGE EN BUS à Athus (horaire sur demande). PREVOIR : vêtements pouvant être salis; vêtements de rechange, doudous, tétine, langes (pour les petits) ; deux collations et des boissons en suffisance, crème solaire. Les enfants porteurs d'un handicap sont accueillis et inclus aux activités, le personnel est formé à cet accueil spécifique. **RENSEIGNEMENTS :** *Service jeunesse de la Commune d'Aubange Sandrine SCHMITZ : 063/37.20.44 ou 0478/22.62.90.



L'art du Dessin –

Découverte Nature

En matinée, les stagiaires découvriront différentes techniques de dessin, au crayon mais aussi avec d'autres instruments... Stage encadré par une élève de l'Académie Royale des Beaux-arts de Liège. En après-midi, ils seront encadrés par un guide nature qui leur fera découvrir les merveilles de la faune et de la flore de notre région. Prévoir pour l'après-midi de bonnes chaussures et des vêtements pouvant être salis...

NEW

Aqua-Biking et Aqua-Fitness (pour adultes)

Les participants feront sur les 5 jours 3 séances d'Aqua-Bike et 2 séances d'Aqua-Fitness, le tout encadré par des moniteurs expérimentés.

Les séances durent une heure (heure de début du stage = heure en maillot dans l'eau). Port du bonnet de bain obligatoire.

Hike « Pekin Express »

Multisports lundi et mardi (externat) et Hike du mercredi au vendredi (internat) basé sur le jeu « Pekin Express ».

Ce stage s'adresse aux jeunes qui ont une bonne condition physique, qui aiment l'aventure et peuvent se passer du confort d'un lit douillet...

Logement dans les centres sportifs.

Multisports et

Sauvetage Aquatique

Les stagiaires découvriront l'activité Sauvetage Aquatique, sport très complet et très ludique, sous toutes ses formes et de manière ludique : mannequin, bouée, rescue board, ... (2h30 par jour).

Le reste de la journée sera consacré à des activités multisports connues ou originales axées principalement sur des petits matchs après un apprentissage des règles et techniques...

Une activité accro-branche aura lieu sur le site Pio Aventure à Longwy.

Multisports et Arts-Martiaux

Les jeunes seront initiés à divers Arts-Martiaux tels que le Karaté, l'Aïkido, le Kendo, ... (3h par jour) le tout combiné avec du multisports allant des sports traditionnels à la découverte de sports originaux.

Prévoir le maillot de bain car plusieurs sports aquatiques seront également proposés.

Une activité accro-branche aura lieu sur le site Pio Aventure à Longwy.

Multisports – Vtt Escalade

En plus des activités multisports (sports traditionnels, sports nouveaux, ...), votre enfant aura tous les jours (si le temps le permet) une activité VTT (exercices divers, jeux, petites randonnées,...), ainsi qu'une découverte de l'escalade sur mur artificiel.

Prévoir le maillot de bain car plusieurs sports aquatiques seront également proposés.

Une activité accro-branche aura lieu sur le site Pio Aventure à Longwy.

Plongée

Initiation complète à ce très beau sport, allant de l'apprentissage au tuba à la pratique avec bouteille. L'activité est développée sous forme d'ateliers adaptés en fonction du niveau des participants.

Il est impératif de savoir nager.

Baby-sports, baby-vélo et activités manuelles

Un thème différent sera abordé chaque semaine.

En alternant les séances de psychomotricité et de sports avec des activités plus calmes comme des ateliers bricolage ou cuisine, votre enfant va apprendre à coordonner ses mouvements, à se situer dans l'espace, à se découvrir au travers un apprentissage ludique. Pour la partie vélo, il va apprendre à se diriger, s'équilibrer, freiner via divers petits parcours. Pour les plus grands qui sont « prêts », nous leur proposerons un apprentissage des techniques sans les petites roues...

L'enfant doit être propre (pas de linge).

Une petite démonstration des apprentissages acquis lors de la semaine sera proposée aux parents le dernier jour du stage à 15h15. **Possibilité de stage en demi-journée (9h – 12h)**

Les P'tits Sportifs

Une multitude d'activités sportives seront proposées à votre enfant afin de l'initier aux joies du sport, allant de la manipulation de ballon à la gymnastique, en passant par le hockey et différents sports collectifs favorisant l'aspect social lié aux sports.

Afin de s'autoriser des périodes plus calmes, une activité manuelle leur sera également proposée à plusieurs reprises sur la semaine.

Une petite démonstration des apprentissages acquis lors de la semaine sera proposée aux parents le dernier jour du stage à 15h15.

Service Accueil et Prévention **idées reçues**



Service public actif en matière d'assuétudes et de toxicodépendance

- **SOUTIEN** : suivis familiaux et Groupe d'Entraide Parents
- **AIDES** : accueil individuel des usagers et orientation thérapeutique ou médicale
- **PRÉVENTION** : actions préventives diverses et information spécifique « Drogues »

Michaël MATHIEU : tél. : 063 / 38 87 16
35 place du Centre, 6791 Athus



« **La chicha c'est naturel ...** »

FAUX !

L'usage de la chicha se développe dans nos régions et pourtant, contrairement à ce qu'on entend souvent, **cette pratique est plus dangereuse que celle de la cigarette**. Concrètement, la chicha se compose d'un fourneau destiné au tabac et de plusieurs tuyaux flexibles dont l'un est relié à un vase à moitié rempli d'eau. Ce passage dans l'eau stoppe une partie de la nicotine et des goudrons tout en refroidissant la fumée qui devient moins irritante. Mais elle ne piège pas le monoxyde de carbone (le CO, gaz très toxique) qui est produit en plus grande quantité que dans une cigarette à cause de cette combustion à basse température. **Le fait que le volume de fumée inspiré pendant une séance de chicha soit bien supérieur à celui d'une cigarette augmente encore cette absorption de toxique**. Et donc **si sa composition (28% de tabac, 70% de mélasse et arômes de fruits) annonce 0% de goudron, elle oublie d'indiquer que ceux-ci apparaissent au moment de sa combustion**.

En Belgique, 54% des jeunes de 17-18 ans ont déjà fumé la chicha. Ce type de consommation du tabac peut constituer une porte d'entrée vers le tabagisme, particulièrement pour des jeunes, qui sans cela n'auraient peut-être jamais commencé à fumer (FARES 2012). En Province de Luxembourg on compte déjà **17% d'utilisateur tout sexe confondu à 13 ans...** Comme pour les autres consommations (tabac, alcool, etc.) cette période de pré-adolescence constitue un âge clé après lequel ces comportements s'accroissent fortement pour atteindre, **à 16 ans, 50% des garçons et 35% des filles** qui déclarent avoir déjà fumé la chicha! (Enquête Jeunes 2010-2012, Observatoire de la Santé de la Province de Luxembourg, 2015).

VOUS HABITEZ LA COMMUNE D'AUBANGE, VOUS AVEZ ENTRE 18 ET 25 ANS ET VOUS ETES A LA RECHERCHE D'UN EMPLOI : DES VOLONTAIRES SONT PRÊTS À VOUS AIDER !

MATINÉE D'ÉCHANGES A 10H :

- Le lundi 22 juin à Aubange à l'ADL (n°3 rue du Village)
- Le mardi 23 juin à Halanzy à l'ancienne maison communale (n°13 Grand-Place)
- Le mercredi 24 juin à Athus à la bibliothèque (n°64 Grand-rue)

RENSEIGNEMENTS : 063/37 20 40



Prévention

CELLULE SECURITE COMMUNALE (DÉLÉGATION DU SPF INTÉRIEUR) AVIS A LA POPULATION

INFORMATION RELATIVE A L'ELABORATION D'UN PLAN COMMUNAL :

PLAN GÉNÉRAL D'URGENCE ET D'INTERVENTION

POURQUOI UN TEL PLAN AU NIVEAU D'UNE COMMUNE ?

Le risque zéro n'existe pas. Il y a donc lieu de prévenir tout dommage qui pourrait survenir afin de gérer une catastrophe de façon adéquate en amenant les moyens humains et matériels essentiels.

QUI SONT LES ACTEURS ET QUE FONT-ILS ?

Bourgmestre qui préside et valide les décisions

Dir-Si qui est un pompier et coordonne les opérations de secours

Dir-Med qui est un médecin (urgentiste et/ou spécialisé) et coordonne l'aide médicale urgente

Dir-Pol qui est un policier (local et/ou fédéral) et coordonne les missions de police locale

Dir-Log qui apporte un soutien technique et logistique

Dir-Com qui établit les messages d'alerte et communiqués de presse

Dans l'administration communale, un agent désigné **Fonctionnaire PLANU** (Melle Florence GOFFLOT) qui :

- au quotidien, anime les travaux de planification, pilote l'accomplissement des tâches de la cellule sécurité.
- en crise, il siège au Comité de Coordination et conseille l'autorité.

A QUOI SERT LE P.G.U.I ?

Il regroupe les directives générales et spécifiques à suivre lors d'une urgence pour lesquels les besoins traditionnels ne suffisent pas. Fondé sur une analyse des risques (= inventaire), il permet l'établissement de plan particulier. Le PGUI permet d'éviter l'inadéquation entre les besoins et les moyens afin que la crise ne s'amplifie pas mais au contraire se termine dans les meilleurs délais.

QUEL IMPACT SUR LA COLLECTIVITÉ ?

Pour les entreprises, il y a un devoir d'établissement d'un plan interne d'urgence qui doit être communiqué à l'Administration afin d'être intégré au plan général.

Pour les groupements culturels, sociaux et sportifs, l'établissement d'un formulaire d'évaluation des risques **est devenu indispensable à toute procédure d'autorisation lors de l'organisation d'évènement** (ex : braderie, grand feu, courses cycliste, rallye automobile, ...).

Pour le citoyen qui est au cœur de la vie active d'une commune, cela lui permet de se sentir en sécurité.

ET DE CE QUI PRÉCÈDE ...

LA MISE EN PLACE D'UNE CELLULE DE SÉCURITÉ COMMUNALE



Vous êtes des privés, un groupement culturel, sportif ou social sur le territoire de la Commune d'Aubange

Conformément à l'Arrêté Royal du 25/04/2004 relatif à la réglementation en vigueur pour l'organisation de tous divertissements actifs, **VOUS DEVEZ OBLIGATOIREMENT** introduire auprès de l'administration communale dans les 60 jours précédents la manifestation, que vous organisez, un dossier d'analyse des risques complet afin de pouvoir obtenir les autorisations adéquates.

CE DOSSIER DEVRA CONTENIR:

- un volet sécuritaire
- un volet prévention médicale
- la liste des bénévoles ou service de gardiennage

Ces formulaires sont disponibles en ligne et à introduire auprès du Fonctionnaire communal en charge de la Planification d'Urgence qui est à votre disposition pour tout renseignement complémentaire.

Melle GOFFLOT Florence, rue Haute n° 38 à 6791 ATHUS, 063/38.12.56 – Fax : 063/22.90.49 – gofflotf@gmail.com

En fonction de l'analyse du dossier et de la teneur de l'évènement, l'autorisation pourra être conditionnée à :

- de simples normes à respecter (braderie, grand feu, ...)
- à l'élaboration d'un plan particulier dans le cas de manifestations de grand ampleur (courses cycliste, rallye automobile, ...)

CCCA, JOURNÉE D'ÉCHANGES D'IDÉES

Samedi 10 octobre de 9h15 à 16h salle de la Harpaille à Clémaraïs

Une journée de réflexion, réservée à la population de la commune, portant sur la propreté des espaces publics, la sécurité, l'immigration animée par des experts sera organisée par Le Conseil Consultatif Communal des Aînés.

Renseignements : Madame Colette BROCA, Présidente du CCCA, Avenue de la Libération 39, 6791 AUBANGE
colette.broca@publilink.be. Plus d'info sur www.aubange.be.

